PROGRESS®

Est. 1931

OMBRÉ

BROODROOSTER VOOR 2 SNEEËN

Gebruiksaanwijzing

PROGRESS®
Est. 1931

Lees alle instructies zorgvuldig door en bewaar deze voor toekomstige raadpleging.

Veiligheidsinstructies

Bij het gebruik van elektrische apparaten moeten altijd de standaard veiligheidsmaatregelen worden opgevolgd.
Controleer of het voltage aangegeven op het typeplaatje overeenkomt met dat van het lokale elektriciteitsnet voordat u het apparaat op het stopcontact aansluit.
Kinderen vanaf 8 jaar en mensen met verminderde lichamelijke, zintuiglijke of geestelijke vermogens of met een gebrek aan kennis en ervaring mogen dit apparaat alleen onder toezicht gebruiken of nadat ze instructie hebben ontvangen over het veilig gebruik van het apparaat en als ze de gevaren van het gebruik begrijpen.
Houd toezicht op kinderen om te voorkomen dat ze met het apparaat gaan spelen.
Tenzij ze ouder zijn dan 8 jaar en onder toezicht staan, mogen kinderen geen reinigings- of onderhoudstaken uitvoeren.
Dit apparaat is geen speelgoed.
Dit apparaat bevat geen door de gebruiker te onderhouden onderdelen. Als het netsnoer, de stekker of een onderdeel van het apparaat defect is of als het is gevallen of beschadigd, mag alleen een gekwalificeerde elektricien reparaties uitvoeren. Bij onjuiste reparaties kan de gebruiker letsel oplopen.
Houd het apparaat en het netsnoer buiten het bereik van kinderen.
Dompel de elektrische componenten niet onder in water of een andere vloeistof.
Laat het apparaat niet onbeheerd achter terwijl het is aangesloten op het stopcontact.
Het gebruik van een verlengsnoer wordt afgeraden.
Dit apparaat mag niet worden bediend met een externe timer of een afzonderlijk afstandsbedieningssysteem.
Dit apparaat is uitsluitend bedoeld voor huishoudelijk gebruik. Het mag niet worden gebruikt voor commerciële doeleinden.

Als dit apparaat valt of per ongeluk in water wordt ondergedompeld, haal dan onmiddellijk de stekker uit het stopcontact.
Steek uw hand niet in het water.

Let op: Heet oppervlak: raak het hete gedeelte of de verwarmingsonderdelen van het apparaat niet aan.

Let erop dat u geen water op het verwarmingselement morst.
Rooster geen broodjes of gebak met een zachte vulling of glazuur.
Rooster geen gescheurde sneetjes brood.
Waarschuwing: Houd het product uit de buurt van brandbare materialen.

Verzorging en onderhoud

STAP 1: Haal de stekker van het broodrooster uit het stopcontact en laat het apparaat volledig afkoelen voordat u het gaat schoonmaken of onderhouden.
STAP 2: Veeg de behuizing van het broodrooster schoon met een zachte, vochtige doek en droog goed af.
STAP 3: Verwijder kruimels uit de onderkant van het broodrooster door de kruimellade open te schuiven.
Gebruik nooit agressieve of schurende schoonmaakmiddelen of schuursponsjes om het broodrooster schoon te maken, omdat u hiermee het oppervlak kunt beschadigen.
Let op: Plaats uw vingers nooit in de buurt van of in de roostersleuven.
Haal altijd de stekker uit het stopcontact en laat het broodrooster goed afkoelen voordat u probeert brood te verwijderen dat vastzit in de roostersleuf.
Wees voorzichtig bij het verwijderen van brood uit de roostersleuf om schade aan het interne mechanisme en het verwarmingselement te voorkomen.
Zorg dat er geen kruimels onder in het broodrooster blijven liggen.
Gebruik het broodrooster niet zonder brood, omdat dit schade aan het broodrooster kan veroorzaken.

PROGRESS®
Est. 1931

Beschrijving van onderdelen

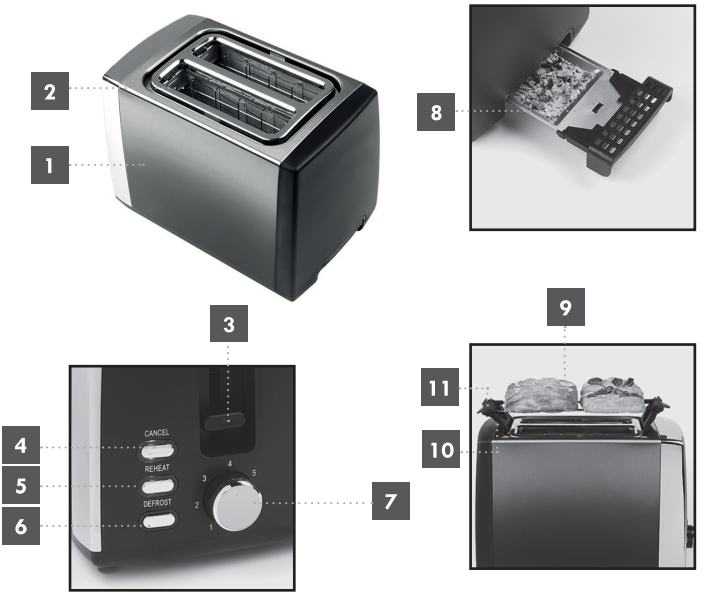

1. Behuizing van broodrooster
2. Roostersleuf/roostersleuven
3. Laadhendel
4. Knop voor annuleren
5. Knop voor opnieuw opwarmen
6. Knop voor ontdooien
7. Bruiningsknop
8. Uitneembare kruimellade
9. Opwarmrek voor broodjes
10. Poten van het opwarmrek voor broodjes
11. Handgreep/handgrepen van het opwarmrek voor broodjes

Voor het eerste gebruik

Voordat u het broodrooster voor de eerste keer gebruikt, dient u de behuizing van het broodrooster schoon te maken met een zachte, vochtige doek. Droog vervolgens grondig af. Dompel het broodrooster niet onder in water of een andere vloeistof.
Gebruik nooit agressieve of schurende schoonmaakmiddelen of schuursponsjes om het broodrooster schoon te maken, omdat dit schade kan veroorzaken.

Opmerking: Wanneer u het broodrooster voor de eerste keer gebruikt, kan er een lichte rook of geur ontstaan. Dit is normaal en zal snel verdwijnen. Zorg voor voldoende ventilatie rond het broodrooster.

Het Ombré-broodrooster voor twee sneeën gebruiken

STAP 1: Plaats het broodrooster op een vlakke, stabiele ondergrond, op een hoogte die comfortabel is voor de gebruiker. Zorg ervoor dat de kruimellade volledig in het broodrooster is geduwd en dat de laadhendel rechtop staat, zonder dat er brood of andere voorwerpen in de roostersleuven zijn geplaatst.
STAP 2: Steek de stekker in het stopcontact en zet het broodrooster aan. Draai de bruiningsknop vervolgens naar de gewenste stand. Kies 3–4 voor geroosterd brood met een gemiddelde bruine kleur.
STAP 3: Plaats het brood of de te roosteren etenswaren in de roostersleuf/roostersleuven en duw de laadhendel omlaag totdat deze op zijn plaats zit. Het roosteren begint wanneer de hendel helemaal naar beneden is.
STAP 4: Wanneer het geroosterde brood de gewenste bruining heeft, springt het geroosterde brood automatisch omhoog. Schakel het broodrooster uit en haal de stekker uit het stopcontact.
STAP 5: Verwijder het geroosterde brood en eventuele kruimels met hittebestendige handschoenen uit de roostersleuf/roostersleuven.

Opmerking: Druk op de knop voor annuleren als u het roosteren wilt onderbreken. De knop voor annuleren (⏏) blijft tijdens de roostercyclus branden.
Let op: Gebruik nooit een vork of scherp voorwerp om geroosterd brood te verwijderen, omdat dit het verwarmingselement kan beschadigen of letsel kan veroorzaken.

De stand voor ontdooien/opnieuw verwarmen gebruiken

Plaats het bevroren of koude brood in de roostersleuven en duw de laadhendel omlaag totdat deze op zijn plaats zit. Druk op ' ❄ '/' ⋐ ' om de instelling te activeren.

Geleiders voor automatisch centreren

Als u de hendel omlaag duwt, worden de centreergeleiders gesloten en blijft het brood in het midden van de roostersleuven.

Het opwarmrek voor broodjes gebruiken

STAP 1: Klap het opwarmrek voor broodjes uit door de poten aan beide uiteinden van het rek open te klappen. De poten draaien en klikken op hun plaats.
STAP 2: Schakel het broodrooster uit en haal de stekker uit het stopcontact.
STAP 3: Plaats het opwarmrek voor broodjes in de lengte op de bovenkant van het broodrooster, zodat de poten van het opwarmrek voor broodjes passen op de rand van de behuizing van het broodrooster. Steek vervolgens de stekker in het stopcontact en schakel het broodrooster in.
STAP 4: Plaats de broodjes/gebakjes die u wilt opwarmen op het opwarmrek voor broodjes en draai de bruiningsknop naar de gewenste stand.

STAP 5: Laat de laadhendel zakken tot deze op zijn plaats is vergrendeld. Het opwarmen begint wanneer de hendel helemaal naar beneden is.
STAP 6: Wanneer de opwarmcyclus is voltooid, springt de laadhendel omhoog. Schakel het broodrooster uit en haal de stekker uit het stopcontact. Verwijder de broodjes/ gebakjes met hittebestendige handschoenen.
STAP 7: Als het opwarmrek voor broodjes is afgekoeld, verwijdert u het van de bovenkant van het broodrooster door voorzichtig aan een van de handgrepen van het opwarmrek voor broodjes te trekken en vervolgens de poten in te klappen; daarna kan het worden opgeborgen.

Opbergen

Controleer of het broodrooster koel, schoon en droog is voordat u het op een koele, droge plaats opbergt.
Wikkel het snoer nooit strak om het broodrooster; wikkel het er losjes omheen om schade te voorkomen.

Specificaties

Productcode: EK3862P-VDE
Invoer: 220–240 V~ 50/60 Hz
Uitvoer: 780–930 W

UP Global Sourcing UK Ltd.,
Victoria Street, Manchester OL9 0DD. VK.

Als dit product u niet in een acceptabele staat bereikt, neem dan contact op met onze klantenservice via **www.progresscookshop.com**.

Zorg dat u de leveringsbon bij de hand hebt, want u hebt de gegevens hierop nodig. Als u dit product wilt retourneren, dient u het terug te brengen naar de winkel waar u het hebt gekocht met uw bon (afhankelijk van de algemene voorwaarden van de winkel).

Garantie

Alle producten die nieuw zijn gekocht, hebben een fabrieksgarantie. De duur van de garantieperiode verschilt per product. Als er een redelijk aankoopbewijs kan worden geleverd, biedt Progress 12 maanden garantie bij de verkoper vanaf de aankoopdatum. Dit geldt alleen als producten volgens de instructies zijn gebruikt, voor het beoogde huishoudelijke gebruik. De garantie vervalt bij verkeerd gebruik of demontage van producten.

Onder de garantie repareren of vervangen we kosteloos onderdelen die defectief blijken. Als we geen exacte vervanging kunnen leveren, bieden we een vergelijkbaar product of een terugbetaling. Schade door dagelijks gebruik valt niet onder deze garantie. Ook verbruiksartikelen zoals stekkers en stoppen vallen niet onder de garantie.

Bovenstaande voorwaarden kunnen van tijd tot tijd worden gewijzigd. Daarom adviseren we u deze te raadplegen bij ieder nieuw bezoek aan de website.

Niets in deze garantie of in de instructies voor het product vormt een uitzondering op, een beperking van of een andere wijziging in uw wettelijke rechten.

Het doorgekruiste afvalcontainersymbool op dit artikel geeft aan dat het apparaat op een milieuvriendelijke manier moet worden afgevoerd wanneer het geen gebruiksfunctie meer heeft of versleten is. Neem contact op met uw lokale instantie voor meer informatie over de juiste recyclinglocatie voor het artikel.

PROGRESS®

Est. 1931

Geproduceerd door:
UP Global Sourcing UK Ltd.,
Victoria Street,
Manchester OL9 0DD. VK.
GEMAAKT IN CHINA.
CD061219/MD110220/V2